Eglise en Saint Amandois

N° 396

Septembre / Octobre 2020

Paroisse Saint-Amand

Paroisse Sainte-Croix

Paroisse Notre Dame de Grâce

Dans ces numéros :

Atelier biblique	3
L'agenda des mois de mars et avril	4 et 9
Journée mondiale du migrant et du réfugié	5 - 6 - 7– 8
Journée mondiale des Missions	9 - 10 - 11 - 12
Informations diverses	13 - 14
Dates du KT et d'aumônerie	15
Le carnet	14
Prière	16

ATTENTION !

Qui ne voit que le tissu de notre société est en train de se distendre ? Non pas seulement à cause de la distanciation sociale sanitaire, mais plus encore en raison des intolérances exacerbées, des invectives en tous genres, des exclusions et des discriminations, des racismes nauséabonds, des idéologies perverses, de la peur diffuse et délétère. Et tout cela est en train de se répercuter de plus en plus dans l'Eglise : il faut impérativement

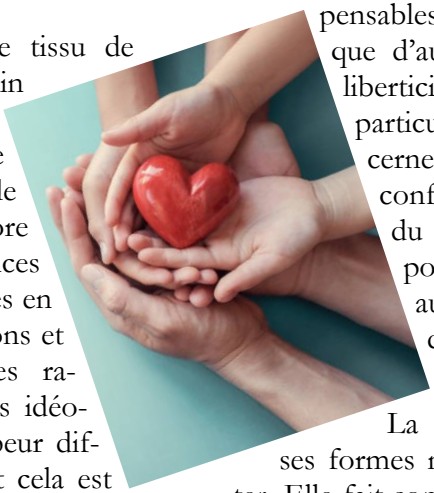

Edito ...

retrouver dans nos communautés des chemins de confiance, de bienveillance, d'écoute et de dialogue. En Eglise cela s'appelle la charité et c'est le meilleur remède à l'égoïsme et au mépris de l'autre, et donc en même temps de l'Autre.

Certains trouveront ce tableau un peu trop noir, mais il me semble que cette situation s'aggrave avec les indispensables mesures sanitaires que d'aucuns accusent d'être liberticides. Elles l'ont été, en particulier en ce qui concerne le culte pendant le confinement, mais au vu du comportement irresponsable de certains aujourd'hui, on peut se demander s'il ne fallait pas en passer par là.

La violence sous toutes ses formes ne laisse pas d'inquiéter. Elle fait son lit de toutes les frustrations auxquelles nous n'étions pas habitués. Si nous n'y prenons garde,

Suite de l'édito …

elle peut dégénérer en explosions de haine et il y en a déjà tous les signes. Pardonnez-moi, en cette rentrée, de vous partager mon inquiétude de pasteur, attaché plus que tout à la communion dans les communautés qui lui sont confiées et dans l'Eglise. On voit bien que ce n'est pas tant le « covid » qu'il faut craindre que la violence.

Nos communautés, comme tout le monde, doivent vivre malgré la suspension de presque tous leurs projets et réapprendre à se recentrer sur l'essentiel : la foi en Jésus Christ Fils du Dieu vivant. C'est dans la Parole de Dieu et l'Eucharistie que nous pouvons faire ce retour au Centre.

P. Joël MASSIP

* **La signification des sigles: EAP** (Equipe d'Animation Pastorale), **CPIP** (Conseil Pastoral Interparoissial), **CEIP** (Conseil Economique Interparoissial), **AA** (ex: AA1 aumônerie 1ère année … AA3 3ème année … AAL lycéens) APEL (Association des parents de l'enseignement libre) **MCR** (Mouvement chrétien des retraités), **SEM** (Service Evangélique des Malades..

Prière du chapelet, église St Amand tous les vendredis à 17h30.

Atelier biblique …

ATELIER BIBLIQUE 2020-2021

Le pain de vie

« *Est-ce que l'Eucharistie, dont nous avons été privés, me nourrit vraiment ? La communauté et la vie fraternelle m'ont manqué durant le confinement. Alors vais-je à la messe pour moi ou pour créer une communauté de frères ?* »

Voilà quelques questions que nous ont posées le confinement. Connaître mieux l'eucharistie en examinant d'où elle vient et ce que l'Eglise vit en la célébrant, voilà l'objet de l'atelier biblique de nos trois paroisses cette année, dans les mêmes conditions que les années passées : huit réunions mensuelles un lundi,

- ⇒ **A la Salle Ste Anne, 42 rue Georges Clemenceau, Saint-Amand-Montrond, de 14h30 à 16h15.**
- ⇒ **Aux dates suivantes : 2020 : 5 octobre, 9 novembre, 7 décembre. 2021 : 11 janvier, 8 février, 8 mars, 12 avril, 3 mai.**

Au plaisir de vous retrouver et de voir de nouveaux visages. Masque, respect des mesures sanitaires. Apporter la bible que vous avez.

Jacqueline Avrin, animatrice de l'atelier.
Mél : javrin@sfr.fr. Tél : 02 48 96 00 14

Dans nos paroisses de St Amand, Ste Croix et Notre Dame de Grâce …
SEPTEMBRE 2020 …

Mardi 2 septembre : *Bienheureux Martyrs de Septembre* 9h : messe St Amand. 18h30 : EAP salle St François.

Jeudi 3 : 9h : messe St Amand.

Vendredi 4 : 9h : messe St Amand.

Samedi 5 : *Ste Teresa de Calcutta* 11h30: mariage Philippe CHARREAU et Pascale PAIMBAULT La Celle. 15h : mariage Hugues HENIAU et Elise FAGUET Bannegon.

5 – 6 : *23ème dimanche du Temps Ordinaire.*

Samedi : 18h30 : messe St Amand.

Dimanche : 9h30 : messe Charenton. 11h: messe St Amand. 12h30: baptême Paul JUNCHAT - PORCHER St Amand.

Mardi 8 : *Notre Dame de Grâce, nativité de la Vierge Marie* 18h30 : messe de la fête de Notre Dame de Grâce Charenton.

Mercredi 9 : 9h : messe St Amand. 18h30 : Conseil, EAP et équipes liturgiques Ste Anne.

Jeudi 10 : 9h : messe St Amand.

Vendredi 11 : 9h : messe St Amand.

Samedi 12 : Retraite profession de Foi St Anne. 15h30 : mariage Paul ROHMER et Clarisse PHILIPPOT St Amand.

12 – 13 : *24ème dimanche du Temps Ordinaire.*

Samedi : 18h30 : messe St Amand.

Dimanche : 9h30 : messe Charenton. 11h: messe St Amand. 12h30: baptême Kassy SEVRET et Gabriel AUCLAIR St Amand.

Lundi 14 : *La Croix Glorieuse* 9h : balayage église St Amand. 18h30 : messe de la fête de la Croix Glorieuse Orval.

Mercredi 16 : 9h : messe St Amand.

Mercredi 18 : 9h : messe St Amand.

Samedi 19 : 15h : concert église Orval. 16h30 : mariage Rémy BINSZTOCK et Nolween PRACHE St Amand.

19–20 : *25ème dimanche du Temps Ordinaire.*

Samedi : 18h30: messe St Amand avec 1ère communion de Jules RICHOUX.

Dimanche : 9h30 : messe Charenton. 11h : messe St Amand. 12h15 : baptême d' Héléna PALAT, Elena LACOMBE et Augustin RIOTTE St Amand.15h: concert église Orval.

Mardi 22 : 9h : messe St Amand.

Mercredi 23 : *St Pio de Pietrelcina* 9h : messe St Amand.

Jeudi 24 : 9h : messe St Amand.

Vendredi 25 : 9h : messe St Amand.

26–27 : *26ème dimanche du Temps Ordinaire. Journée Mondiale du Migrant et du Réfugié (p5)*

Samedi : 18h30: messe St Amand avec PDF des jeunes d'aumônerie.

Dimanche : 9h30 : messe Charenton. 11h : messe St Amand.

Mardi 29 : 9h : messe St Amand.

Mercredi 30 : 9h : messe St Amand. 20h : Conseil Economique St François.

Journée Mondiale du Migrant et du Réfugié …

MESSAGE DU PAPE FRANÇOIS POUR LA 106ème JOURNÉE MONDIALE DU MIGRANT ET DU RÉFUGIÉ 2020

[27 septembre 2020]

Contraints de fuir comme Jésus-Christ.
Accueillir, protéger, promouvoir et intégrer les déplacées internes

Au commencement de l'année, dans mon discours aux membres du Corps diplomatique accrédité près le Saint-Siège, j'ai mentionné parmi les défis du monde contemporain le drame des personnes déplacées à l'intérieur de leur propre pays : « Les conflits et les urgences humanitaires, aggravées par les bouleversements climatiques, augmentent le nombre des personnes déplacées et se répercutent sur les personnes qui vivent déjà dans un état de grande pauvreté. Un grand nombre de pays touchés par ces situations manquent de structures adéquates permettant de subvenir aux besoins de tous ceux qui ont été déplacés » (9 janvier 2020).

La Section Migrants et Réfugiés du Dicastère pour le Service du Développement Humain Intégral a publié les « Orientations pastorales sur les Déplacées internes » (Cité du Vatican, 5 mai 2020), un document qui se propose d'inspirer et d'animer les actions pastorales de l'Église dans ce domaine particulier.

Pour ces raisons, j'ai décidé de dédier ce Message au drame des personnes déplacées internes, un drame souvent invisible que la crise mondiale causée par la pandémie du COVID-19 a exacerbé. De fait, par sa véhémence, sa gravité et son extension géographique, cette crise a redimensionné beaucoup d'autres urgences humanitaires qui affligent des millions de personnes, reléguant initiatives et aides internationales, essentielles et urgentes pour sauver des vies humaines, au fin fond des agendas politiques nationaux. Or, « ce temps n'est pas le temps de l'oubli. Que la crise que nous affrontons ne nous fasse pas oublier tant d'autres urgences qui portent avec elles les souffrances de nombreuses personnes » (*Message Urbi et Orbi*, 12 avril 2020).

À la lumière des tragiques événements qui ont marqué l'année 2020, j'étends ce Message, dédié aux personnes déplacées internes, à tous ceux qui ont vécu et continuent de vivre des situations de précarité, d'abandon, d'exclusion et de rejet à cause du COVID-19.

Je voudrais partir de l'image qui inspira le Pape Pie XII à pour rédiger la Constitution apostolique *Exsul Familia* (1er août 1952). Lors de la fuite en Égypte, l'Enfant Jésus fait l'expérience, avec ses parents, de la condition tragique de personne déplacée et de réfugié « caractérisée par la peur, l'incertitude, les désagréments (cf. *Mt* 2, 13-15.19-23). De nos jours, hélas, des millions de fa-

Journée Mondiale du Mi

milles peuvent se reconnaître dans cette triste réalité. Presque chaque jour, la télévision et les journaux donnent des nouvelles de réfugiés qui fuient la faim, la guerre, d'autres graves dangers, à la recherche de la sécurité et d'une vie digne, pour eux-mêmes et pour leurs familles » (*Angélus*, 29 décembre 2013). En chacun d'eux, Jésus est présent, contraint de fuir pour se sauver, comme à l'époque d'Hérode. Sur leurs visages, nous sommes appelés à reconnaître le visage du Christ affamé, assoiffé, nu, malade, étranger et prisonnier, qui nous interpelle (cf. *Mt* 25, 31-46). Si nous le reconnaissons, c'est nous qui le remercierons d'avoir pu le rencontrer, l'aimer et le servir.

Les personnes déplacées nous offrent cette occasion de rencontre avec le Seigneur, « même si nos yeux peinent à le reconnaître : avec les vêtements déchirés, les pieds sales, le visage déformé, le corps blessé, incapable de parler notre langue» (*Homélie*, 15 février 2019). Il s'agit d'un défi pastoral auquel nous sommes appelés à répondre par les quatre verbes que j'ai indiqués dans le Message de cette même Journée en 2018 : accueillir, protéger, promouvoir et intégrer. Je voudrais maintenant leur ajouter six paires de verbes qui correspondent à des actions très concrètes, liés entre eux dans une relation de cause à effet.

Il faut *connaître* pour *comprendre*. La connaissance est une étape nécessaire vers la compréhension de l'autre. Jésus lui-même nous l'enseigne dans l'épisode des disciples d'Emmaüs : « Et il advint, comme ils conversaient et discutaient ensemble, que Jésus en personne s'approcha, et il faisait route avec eux ; mais leurs yeux étaient empêchés de le reconnaître » (*Lc* 24, 15-16). Quand on parle de migrants et de personnes déplacées, trop souvent on s'arrête aux chiffres. Mais il ne s'agit pas de chiffres, il s'agit de personnes ! Si nous les rencontrons, nous parviendrons à les connaître. Et en connaissant leurs histoires, nous parviendrons à comprendre. Par exemple, nous pourrons comprendre que cette précarité dont nous avons fait l'expérience dans la souffrance à cause de la pandémie est un élément constant de la vie des personnes déplacées.

Il est nécessaire de *se rendre le prochain* pour *servir*. Cela semble évident, mais souvent ça ne l'est pas. « Mais un Samaritain, qui était en voyage, arriva près de lui, le vit et fut pris de pitié. Il s'approcha, banda ses plaies, y versant de l'huile et du vin, puis le chargea sur sa propre monture, le mena à l'hôtellerie et prit soin de lui » (*Lc* 10, 33-34). Les peurs et les préjugés – beaucoup de préjugés – nous font garder nos distances d'avec les autres et nous empêchent souvent de « nous rendre leur prochain » pour les servir avec amour. S'approcher du prochain signifie souvent être disposés à courir des risques, comme nous l'ont enseigné de nombreux médecins, infirmiers et infirmières ces derniers mois. Être proche pour servir va au-delà du pur

igrant et du Réfugié …

sens du devoir ; Jésus nous en a donné l'exemple le plus grand quand il a lavé les pieds de ses disciples : il s'est dévêtu, s'est agenouillé et s'est sali les mains (cf. *Jn* 13, 1-15).

Pour *se réconcilier* il faut *écouter*. Dieu lui-même nous l'enseigne lorsque, en envoyant son Fils dans le monde, il a voulu écouter les gémissements de l'humanité avec des oreilles humaines : « Car Dieu a tant aimé le monde qu'il a donné son Fils unique, […] pour que le monde soit sauvé par lui » (*Jn* 3, 16-17). L'amour, celui qui réconcilie et qui sauve, commence par l'écoute. Dans le monde d'aujourd'hui, les messages se multiplient, mais on perd l'attitude de l'écoute. Or, ce n'est qu'à travers une écoute humble et attentive que nous pouvons arriver à véritablement nous réconcilier. Durant l'année 2020, pendant des semaines, le silence a régné dans nos rues. Un silence dramatique et inquiétant qui nous a toutefois fourni l'occasion d'écouter le cri des plus vulnérables, des personnes déplacées et de notre planète gravement malade. Et, en écoutant, nous avons l'opportunité de nous réconcilier avec le prochain, avec beaucoup de ceux qui sont rejetés, avec nous-mêmes et avec Dieu, qui ne se lasse jamais de nous offrir sa miséricorde.

Pour *grandir* il est nécessaire de *partager*. Le partage a été l'un des éléments fondateurs de la première communauté chrétienne : « La multitude des croyants n'avait qu'un cœur et qu'une âme. Nul ne disait sien ce qui lui appartenait, mais entre eux tout était commun » (*Ac* 4, 32). Dieu n'a pas voulu que les ressources de notre planète ne profitent qu'à quelques-uns. Non, le Seigneur n'a pas voulu cela ! Nous devons apprendre à partager pour grandir ensemble, sans laisser personne de côté. La pandémie nous a rappelé que nous sommes tous dans le même bateau. Nous retrouver avec des préoccupations et des craintes communes nous a démontré, une fois encore, que personne ne peut s'en sortir tout seul. Pour grandir vraiment, nous devons grandir ensemble, en partageant ce que nous avons, comme ce garçon qui offrit à Jésus cinq pains d'orge et deux poissons… Et il y en eut assez pour cinq mille personnes (cf. *Jn* 6, 1-15) !

Il faut *impliquer* pour *promouvoir*. C'est ce que Jésus a fait avec la Samaritaine (cf. *Jn* 4, 1-30). Le Seigneur s'approche d'elle, il l'écoute, parle à son cœur pour ensuite la guider vers la vérité et la transformer en annonciatrice de la bonne nouvelle : « Venez voir un homme qui m'a dit tout ce que j'ai fait. Ne serait-il pas le Christ ? » (v. 29). Parfois, l'élan pour servir les autres nous empêche de voir leurs richesses. Si nous voulons vraiment promouvoir les personnes auxquelles nous offrons assistance, nous devons les impliquer et les rendre protagonistes de leur propre relèvement. La pandémie nous a rappelé combien la coresponsabilité est essentielle et que ce n'est qu'avec la contribution de tous – même des catégories

Journée Mondiale du Migrant et du Réfugié …

souvent sous-évaluées – qu'il est possible d'affronter la crise. Nous devons « trouver le courage d'ouvrir des espaces où tous peuvent se sentir appelés, et permettre de nouvelles formes d'hospitalité et de fraternité ainsi que de solidarité » (*Méditation, place Saint-Pierre*, 27 mars 2020).

Il est nécessaire de *collaborer* pour *construire*. C'est ce que l'Apôtre Paul recommande à la communauté de Corinthe : « Je vous en prie, frères, par le nom de notre Seigneur Jésus-Christ, ayez tous même langage ; qu'il n'y ait point parmi vous de divisions ; soyez étroitement unis dans le même esprit et dans la même pensée » (*1 Co* 1, 10). Construire le Royaume de Dieu est un engagement commun à tous les chrétiens et c'est pourquoi il est nécessaire que nous apprenions à collaborer, sans nous laisser tenter par les jalousies, les discordes et les divisions. Et, dans le contexte actuel, il faut réaffirmer : « Ce temps n'est pas le temps des égoïsmes, parce que le défi que nous affrontons nous unit tous et ne fait pas de différence entre les personnes » (*Message Urbi et Orbi*, 12 avril 2020). Pour préserver la maison commune et faire en sorte qu'elle ressemble toujours davantage au projet originel de Dieu, nous devons nous efforcer de garantir la coopération internationale, la solidarité globale et l'engagement local, sans laisser personne en dehors.

Je voudrais conclure par une prière suggérée par l'exemple de saint Joseph, en particulier lorsqu'il fut contraint de fuir en Égypte pour sauver l'Enfant.

Père, tu as confié à saint Joseph ce que tu avais de plus précieux : l'Enfant Jésus et sa mère, pour les protéger des dangers et des menaces des mauvais.
Accorde-nous aussi de ressentir sa protection et son aide. Lui qui a éprouvé la souffrance de ceux qui fuient à cause de la haine des puissants, fais qu'il puisse réconforter et protéger tous ces frères et sœurs qui, poussés par les guerres, la pauvreté et les nécessités, quittent leur maison et leur terre pour se mettre en chemin et chercher refuge vers des lieux plus sûrs.
Aide-les, par son intercession, à avoir la force d'aller de l'avant, le réconfort dans la tristesse, le courage dans l'épreuve.
Donne à ceux qui les accueillent un peu de la tendresse de ce père juste et sage, qui a aimé Jésus comme un véritable fils et qui a soutenu Marie tout au long du chemin.
Lui, qui gagnait son pain par le travail de ses mains, puisse-t-il pourvoir aux besoins de ceux à qui la vie a tout pris, et leur donner la dignité d'un travail et la sérénité d'une maison.
Nous te le demandons par Jésus Christ, ton Fils, que saint Joseph sauva en fuyant en Égypte, et par l'intercession de la Vierge Marie, qu'il aima en époux fidèle, selon ta volonté. Amen.

Rome, Saint-Jean-de-Latran, 13 mai 2020, Mémoire de Notre-Dame de Fatima

François

La PASTORALE des MIGRANTS

Dans nos paroisses de St Amand, Ste Croix et Notre Dame de Grâce … Octobre 2020 …

Samedi 3 octobre : 11h : baptême Gabrielle SIBOULET St Amand. 16h : mariage de Nicolas BONIS et Alice TRAVER Bannegon.

3 – 4 : *27ème dimanche du Temps Ordinaire.*

Samedi : Pas de messe à St Amand.

Dimanche : 9h30 : messe Charenton. 11h: messe St Amand. 15h30 ; célébration œcuménique pour la sauvegarde de la « Maison Commune » à Issoudun.

Lundi 5 : 14h30 : groupe Biblique *« Le Pain de Vie»* Ste Anne.

10–11 : *28ème dimanche du Temps Ordinaire.*

Samedi : Pas de messe à St Amand.

Dimanche : 9h30 : messe Charenton. 11h: messe en famille St Amand.

Lundi 12 : 9h : balayage église St Amand.

Samedi 17 : 17h : baptême Suzanne de BUHREN St Amand.

17–18 : *29ème dimanche du Temps Ordinaire. Journée Mondiale des Missions. (p 9)*

Samedi : Pas de messe à St Amand.

Dimanche : 9h30 : messe Charenton. 11h: messe St Amand.

24-25 : *30ème dimanche du Temps Ordinaire.*

Samedi : Pas de messe à St Amand

Dimanche : *Anniversaire de la Dédicace des églises* 9h30 : messe Charenton. 11h : messe St Amand.

31 octobre – 1er novembre : *Toussaint*

Samedi : 18h30 : St Amand

Dimanche : 9h30: messe Charenton 11h : messe St Amand.

Lundi 2 novembre : 18h30 : messe pour la commémoration des fidèles défunts St Amand.

Journée Mondiale des Missions …

« ME VOICI, ENVOIE-MOI » (Isaïe 6,8)

MESSAGE DU PAPE FRANÇOIS pour la Journée Missionnaire Mondiale

Chers frères et sœurs,

Je désire rendre grâce à Dieu pour l'engagement avec lequel le Mois Missionnaire Extraordinaire a été vécu dans toute l'Église, durant le mois d'octobre passé. Je suis convaincu qu'il a contribué à stimuler la conversion missionnaire dans beaucoup de communautés, sur le chemin indiqué par le thème « Baptisés et envoyés : l'Église du Christ en mission dans le monde ».

En cette année, marquée par les souffrances et les défis causés par la pandémie de COVID19, ce cheminement missionnaire de toute l'Église se poursuit à la lumière de la

parole que nous trouvons dans le récit de la vocation du prophète Isaïe : « Me voici : envoie-moi ! » (Is 6, 8). C'est la réponse toujours renouvelée à la question du Seigneur : « Qui enverrai-je ? » (ibid.). Cet appel provient du cœur de Dieu, de sa miséricorde qui interpelle tant l'Église que l'humanité, dans la crise mondiale actuelle. «Comme les disciples de l'Évangile, nous avons été pris au dépourvu par une tempête inattendue et furieuse. Nous nous rendons compte que nous nous trouvons dans la même barque, tous fragiles et désorientés, mais en même temps importants et nécessaires, tous appelés à ramer ensemble, tous ayant besoin de nous réconforter mutuellement. Dans cette barque… nous nous trouvons tous. Comme ces disciples qui parlent d'une seule voix et dans l'angoisse disent : « Nous sommes perdus » (v. 38), nous aussi, nous nous sommes aperçus que nous ne pouvons pas aller de l'avant chacun tout seul, mais seulement ensemble» (Méditation à la Place Saint Pierre, 27 mars 2020). Nous sommes vraiment effrayés, désorientés et apeurés. La douleur et la mort nous font expérimenter notre fragilité humaine ; mais en même temps, nous reconnaissons que nous sommes tous habités par un profond désir de vie et de libération du mal. Dans ce contexte, l'appel à la mission, l'invitation à sortir de soi-même par amour de Dieu et du prochain, se présente comme une opportunité de partage, de service, d'intercession. La mission, que Dieu confie à chacun, fait passer du moi peureux et fermé au moi retrouvé et renouvelé par le don de soi. Dans le sacrifice de la croix, où s'accomplit la mission de Jésus (cf. Jn 19, 28-30), Dieu révèle que son amour est pour chacun et pour tous (cf. Jn 19, 26-27). Et il nous demande notre disponibilité personnelle à être envoyés, parce qu'il est Amour en perpétuel mouvement de mission, toujours en sortie de soi-même pour donner vie. Par amour pour les hommes, Dieu le Père a envoyé son Fils Jésus (cf. Jn 3, 16). Jésus est le Missionnaire du Père : sa Personne et son œuvre sont entièrement obéissance à la volonté du Père (cf. Jn 4, 34 ; 6, 38 ; 8, 12-30 ; He 10, 5-10). A son tour Jésus, crucifié et ressuscité pour nous, nous attire dans son mouvement d'amour, par son Esprit même, lequel anime l'Église, il fait de nous des disciples du Christ et nous envoie en mission vers le monde et les nations.

« La mission, « l'Église en sortie », ne constituent pas un programme à réaliser, une intention à concrétiser par un effort de volonté. C'est le Christ qui fait sortir l'Église d'elle-même. Dans la mission d'annoncer l'Évangile, vous vous mettez en mouvement parce que l'Esprit Saint vous pousse et vous porte » (Sans Jésus nous ne pouvons rien faire, LEV-Bayard, 2020, p. 23). Dieu nous aime toujours le premier et avec cet amour, il nous rencontre et nous appelle. Notre vocation person-

E DES MISSIONS 2020 ...

nelle provient du fait que nous sommes tous fils et filles de Dieu dans l'Église, sa famille, frères et sœurs dans cette charité que Jésus nous a témoignée. Tous, cependant, ont une dignité humaine fondée sur l'appel divin à être enfants de Dieu, à devenir, par le sacrement du baptême et dans la liberté de la foi, ce qu'ils sont depuis toujours dans le cœur de Dieu.

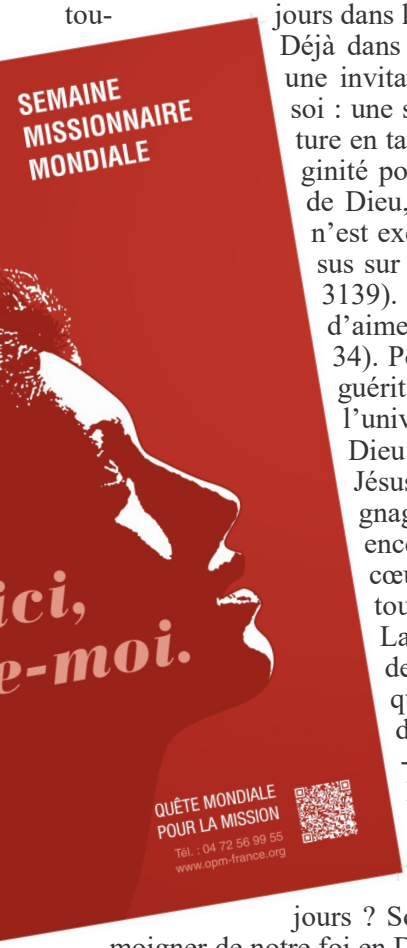

Déjà dans le fait de l'avoir reçue gratuitement, la vie constitue une invitation implicite à entrer dans la dynamique du don de soi : une semence qui, chez les baptisés, prendra une forme mature en tant que réponse d'amour dans le mariage et dans la virginité pour le Règne de Dieu. La vie humaine naît de l'amour de Dieu, grandit dans l'amour et tend vers l'amour. Personne n'est exclu de l'amour de Dieu, et dans le sacrifice du Fils Jésus sur la croix, Dieu a vaincu le péché et la mort (cf. Rm 8, 3139). Pour Dieu, le mal – même le péché – devient un défi d'aimer et d'aimer toujours plus (cf. Mt 5, 38-48 ; Lc 23, 33-34). Pour cela, dans le Mystère pascal, la divine miséricorde guérit la blessure originelle de l'humanité et se déverse sur l'univers entier. L'Église, sacrement universel de l'amour de Dieu pour le monde, continue dans l'histoire la mission de Jésus et nous envoie partout afin que, à travers notre témoignage de foi et l'annonce de l'Évangile, Dieu manifeste encore son amour et puisse toucher et transformer les cœurs, les esprits, les corps, les sociétés et les cultures en tout lieu et en tout temps.

La mission est une réponse, libre et consciente, à l'appel de Dieu. Mais cet appel, nous ne pouvons le percevoir que lorsque nous vivons une relation personnelle d'amour avec Jésus vivant dans son Église. Demandons-nous : sommes-nous prêts à accueillir la présence de l'Esprit Saint dans notre vie, à écouter l'appel à la mission, soit à travers la voie du mariage, soit à travers celle de la virginité consacrée ou du sacerdoce ordonné, et de toute façon dans la vie ordinaire de tous les jours ? Sommes-nous disposés à être envoyés partout, pour témoigner de notre foi en Dieu Père miséricordieux, pour proclamer l'Évangile du salut de Jésus Christ, pour partager la vie divine de l'Esprit Saint en édifiant l'Église ? Comme Marie, la mère de Jésus, sommes-nous prêts à être sans réserve au service de la volonté de Dieu (cf. Lc 1, 38) ? Cette disponibilité intérieure est très importante pour répondre à Dieu : Me voici, Seigneur : envoie-moi ! (cf. Is 6, 8). Et cela non pas dans l'abstrait, mais dans l'aujourd'hui de l'Église et de l'histoire.

Comprendre ce que Dieu est en train de nous dire en ce temps de pandémie devient aussi un défi pour la mission de l'Église. La maladie, la souffrance, la peur, l'isole-

Journée Mondiale des Missions …

ment nous interpellent. La pauvreté de qui meurt seul, de qui est abandonné à lui-même, de qui perd son travail et son salaire, de qui n'a pas de maison et de nourriture nous interroge. Obligés à la distance physique et à rester à la maison, nous sommes invités à redécouvrir que nous avons besoin de relations sociales, et aussi de la relation communautaire avec Dieu. Loin d'augmenter la méfiance et l'indifférence, cette condition devrait nous rendre plus attentifs à notre façon d'entretenir nos relations avec les autres. Et la prière, par laquelle Dieu touche et meut notre cœur, nous ouvre aux besoins d'amour, de dignité et de liberté de nos frères, de même qu'au soin de toute la création. L'impossibilité de nous réunir en tant qu'Église pour célébrer l'Eucharistie nous a fait partager la condition de nombreuses communautés chrétiennes qui ne peuvent pas célébrer la Messe chaque dimanche. Dans ce contexte, la question que Dieu pose : « Qui enverrai-je ? », nous est adressée de nouveau et attend de nous une réponse généreuse et convaincue : « Me voici : envoie-moi ! » (Is 6, 8). Dieu continue de chercher qui envoyer au monde et aux nations pour témoigner de son amour, de son salut du péché et de la mort, de sa libération du mal (cf. Mt 9, 35-38 ; Lc 10, 1-12).

Célébrer la Journée Missionnaire Mondiale signifie aussi réaffirmer comment la prière, la réflexion et l'aide matérielle de vos offrandes sont une opportunité permettant de participer activement à la mission de Jésus dans son Église. La charité, exprimée dans les collectes des célébrations liturgiques du troisième dimanche d'octobre, a pour objectif de soutenir le travail missionnaire accompli en mon nom par les Œuvres Pontificales Missionnaires, pour répondre aux nécessités spirituelles et matérielles des peuples et des Églises dans le monde entier, pour le salut de tous. Que la Très Sainte Vierge Marie, Étoile de l'évangélisation et Consolatrice des affligés, disciple missionnaire de son Fils Jésus, continue d'intercéder pour nous et de nous soutenir.

Rome, Saint Jean de Latran, 31 mai 2020, Solennité de la Pentecôte.

François

DONNER …

https://www.diocese-bourges.org/actualites/donner-a-leglise

DONNER À L'ÉGLISE

Cet été, vous pouvez soutenir votre Église. Le diocèse vous donne trois façons de donner : le denier, soutenir des projets de votre paroisse et donner par un legs ou une donation.

Pendant le confinement, chaque dimanche, notre **ÉGLISE**
a continué sa mission. Inventive, elle a gardé le contact.
À distance, **nous avons *PRIÉ, PRIS SOIN* des plus fragiles, *CÉLÉBRÉ*.**
Pour **REDÉMARRER** ensemble aujourd'hui,
donnons à notre **ÉGLISE** les **ressources** qui lui ont manqué.

COLLECTE PAROISSIALE

Les enveloppes arrivent!!!!!

MA PAROISSE
JE L'AIME
JE L'AIDE

FAÇONS DE DONNER :

le Denier
Diocèse de Bourges

Pour les étudiants…

https://www.diocese-bourges.org/etre-au-service/jeunes/ensemble2generati...

ensemble 2 générations
un logement, un service une vraie raison d'aimer

Information spéciale COVID 19 :

En cette période de crise sanitaire, l'association Ensemble2générations du Cher reste présente et maintient son engagement auprès des seniors et des étudiants pour développer la cohabitation intergénérationnelle.
Plus que jamais les seniors ont besoin d'être entourés !
Nous vous garantissons le respect des mesures barrières nécessaires dans ce contexte sanitaire si particulier en adaptant notre méthodologie : annexes spéciales COVID 19 dans les contrats, fiches sanitaires pour les rencontres, démarches en cas de symptômes et suivi renforcé par l'association.
Confiants dans la reprise, nous sommes à votre écoute et restons disponibles pour répondre à vos interrogations.

Créée en 2006, ensemble2générations a pour mission de **favoriser le logement gratuit ou économique** pour les étudiants et de rompre la solitude des seniors en leur offrant de vivre ensemble autour de services mutuels.

Ensemble2générations rencontre chaque senior et chaque étudiant afin de cerner leurs besoins et leurs attentes pour s'accorder sur l'une des trois formules proposées :

1. **Logement gratuit** en échange de présence le soir et la nuit (4 soirées + 2 week-end libres/mois)
2. **Logement économique** avec participation aux charges en échange de menus services
3. **Logement avec loyer solidaire** en échange de services spontanés (avec APL possible).

Pour en savoir plus, contactez la toute nouvelle antenne à Bourges au **06 51 34 70 73** ou contactez l'association sur **www.ensemble2generations.fr**

Nos défunts …

Alain GILARDIN St Amand, Paulette BOIRAT St Amand, Paulette LASSOUS St Amand, Marthe BILBEAU Uzay le Venon, Paulette STEPHAN St Amand, Paulette BOURBONNAIS St Amand, Monique FELTEN St Amand, Bernard GARNERO St Amand, Marie-Thérèse JESSET St Amand, Jacqueline LAURENT St Amand, Louise LE BIAVANT St Amand, Jean SALMON St Amand, Maurice PETIT St Amand, Josette MAUFRONT St Amand, Danielle BOURDIN St Amand, Simone GILARDET Charenton, Renée MARTIN St Amand, Lucette POITRENAUD Orval, Henriette MODANESE Meillant, Lucien CHEVALIER St Amand, Marc QUINTIN St Amand, Alain JESSIER St Georges de Poisieux, Monique DESCLOUX St Amand, Marie-Thérèse VILLERS St Amand, Marie PETIT Bannegon, Liliane COUBARD La Celle et André CHERRIER Drevant.

AUMÔNERIE DE L'HÔPITAL

44 Avenue Jean-Jaurès

PERMANENCES

13h00 à **14h00:** Lundi–mardi–jeudi–vendredi

Appel: ☎ **02 48 63 25 25** (standard hôpital) Poste: **16644** et/ou au **06.89.28.40.56**

Eveil à la foi – catéchisme – aumônerie...

Catéchisme

E*cole St Joseph + salle Ste Anne* - 17h **à** 18h – Mardis 6, 13/10.

Ecole *Marceau et Ste Croix* 9h–12h–Dimanche 09/10.

Paroisse Notre Dame de Grâce) Charenton - Temps fort 9h à 12h dimanche 04/10.

Réunion parents KT - Ste Anne - 08/10/20 - 18h

Aumônerie

A1 et A2 **(* p 5):**

18h15 – Ste-Anne – rencontre mardi 13/10 groupe 2 - Mardi 6/10 groupe 1

Ste Anne - 12/09 - Retraite de PDF

19h15 - Ste Anne - 18/09 - rencontre parents

A3 **(* p 5):**

Vendredi 2 et 16/10 - rencontre - 18h– Ste-Anne

19h15 - Ste Anne - 21/09 - rencontre parents

A4 (* p 5):

17h30– Ste-Anne – Vendredi 25/09 et 09/10 - rencontres

19h15 - Ste Anne - 22/09 - rencontre parents

AAL (* p 5):

19h – Ste-Anne – vendredi 09/10 - rencontre

Touche notre cœur !

Ouvre-le !

Dieu notre Père,
tu n'es pas indifférent à nous,
à ce que nous vivons.
Tu portes chacun de nous dans ton Cœur.
Tu nous connais par notre nom
et tu prends soin de nous.
Tu nous cherches même quand nous t'abandonnons.

Chacun de nous t'intéresse,
car ton Amour t'empêche d'être indifférent
à ce qui nous arrive.
Touche notre cœur !
Ouvre notre cœur,
afin qu'il soit revêtu de ta Bonté et de ta Miséricorde,
pour devenir en ton Fils Jésus
serviteur des hommes.

Pape François - 18.2.2015

Interparoissial

14 rue Porte Verte (sur le parvis de l'église)

☎ **02 48 96 72 03**

Permanences vendredi **de 15h30 à 18h**

Le Père Joël Massip reçoit sur rendez-vous.

joel.massip@gmail.com

Catéchèse et Aumônerie de l'Enseignement Public

18 rue Porte Verte ☎ 02 48 96 09 93

Sources des images:

https://www.istockphoto.com/fr/collaboration/boards/2acd-dQojE-dlGJ6k5SGMA?panel
http://ateliers.emmaus.free.fr/index?Petits-Pains-de-la-Parole-de-Dieu
https://www.librairie-art-et-livre-religieux.fr/system/html/images-signet-1507-2216fb97.png
https://eglise.catholique.fr/sengager-dans-la-societe/migrants/journee-mondiale-migrant-refugie/
https://eglise.catholique.fr/actualites/agenda/449119-journee-mondiale-migrant-refugie/
https://montpellier.catholique.fr/index.php/servir/migrants/59-pastorale-des-migrants
https://www.opm-france.org/wp-content/uploads/2020/06/Isaie_420x494_Rouge-Rouge.jpg
https://boutique.opm-france.org/semaine-missionnaire-mondiale/94-image-priere.html
https://saintquentinnotredame.blogspot.com/2019/11/vecu-des-enfants-aident-installer-la.html

IPNS M. le Curé 14 rue Porte Verte 18200 St Amand Montrond.
N° ISSN 2727-2281